



แนวปฏิบัตินักเรียน

ระดับชั้นประถมศึกษาปีที่ ๑ - มัธยมศึกษาปีที่ ๓

พุทธศักราช ๒๕๖๗

โรงเรียนบ้านน้ำพุ

สำนักงานเขตพื้นที่การศึกษาประถมศึกษาเพชรบูรณ์ เขต ๒

กระทรวงศึกษาธิการ

คำนำ

แนวปฏิบัตินักเรียน โรงเรียนบ้านน้ำพุ พุทธศักราช ๒๕๖๗ จัดทำขึ้น เพื่อให้นักเรียนได้ประพฤติตนตามระเบียบที่โรงเรียนกำหนดตามพระราชบัญญัติคุ้มครองเด็ก พ.ศ.๒๕๔๖ และระเบียบกระทรวงศึกษาธิการว่าด้วยการลงโทษนักเรียนและนักศึกษา พ.ศ.๒๕๔๘ ซึ่งมุ่งพัฒนาให้นักเรียน เป็นคนดี คนเก่ง สามารถดำเนินชีวิตในสังคมโลกอย่างมีความสุข

แนวปฏิบัตินักเรียน โรงเรียนบ้านน้ำพุ พุทธศักราช ๒๕๖๗ เป็นส่วนหนึ่งในการสื่อสาร สร้างความเข้าใจอันดีระหว่างนักเรียน ครู และผู้ปกครอง เกี่ยวกับแนวทางการปฏิบัติ หลักเกณฑ์การดำเนินงานของโรงเรียนในด้านระเบียบการปฏิบัติตนและวินัยของนักเรียนในการร่วมกัน แก้ไขปรับปรุงพัฒนาในด้านความประพฤติระเบียบวินัยของนักเรียน เพื่อให้เกิดประโยชน์สูงสุดกับตัวนักเรียนต่อไป

นายศักดิ์ชัย เพ็ญธิสาร
ผู้อำนวยการโรงเรียนบ้านน้ำพุ

สารบัญ

เรื่อง	หน้า
ระเบียบโรงเรียนบ้านน้ำพุ ว่าด้วยแนวปฏิบัติของนักเรียน พ.ศ.๒๕๖๗	๑
หมวดที่ ๑ หมวดทั่วไป	๑
หมวดที่ ๒ ว่าด้วยความประพฤติของนักเรียน	๑
หมวดที่ ๓ ว่าด้วยการแต่งกายของนักเรียน	๓
หมวดที่ ๔ ว่าด้วยประเพณีของการกระทำความผิดและการลงโทษ	๕
มาตรการลงโทษและตัดคะแนนความประพฤติ	๗
เกณฑ์การเพิ่มคะแนนความประพฤติ	๘

ระเบียบโรงเรียนบ้านน้ำพุ ว่าด้วยแนวการปฏิบัติของนักเรียน พ.ศ.๒๕๖๗

หมวดที่ ๑ หมวดทั่วไป

ข้อที่ ๑ ระเบียบนี้เรียกว่า “ระเบียบโรงเรียนบ้านน้ำพุว่าด้วยการปกครองนักเรียนทั่วไป พ.ศ. ๒๕๖๗”

ข้อที่ ๒ ระเบียบนี้ใช้บังคับแก่นักเรียนโรงเรียนบ้านน้ำพุ ตั้งแต่ปีการศึกษา ๒๕๖๗ เป็นต้นไป

ข้อที่ ๓ ให้ยกเลิกระเบียบข้อบังคับอื่นๆ ของโรงเรียนที่ขัดหรือแย้งกับระเบียบนี้และให้ใช้ระเบียบนี้แทน

ข้อที่ ๔ ในระเบียบนี้

“หัวหน้าสถานศึกษา” หมายความว่า ผู้อำนวยการโรงเรียนบ้านน้ำพุ

“นักเรียน” หมายความว่า นักเรียนที่กำลังศึกษาอยู่ในระดับชั้นอนุบาล ๒ - มัธยมศึกษาปีที่ ๓

“การลงโทษ” หมายความว่า การลงโทษนักเรียนที่ประพฤติผิด หรือฝ่าฝืนระเบียบข้อบังคับของสถานศึกษาหรือของกระทรวงศึกษาธิการ ว่าด้วยการลงโทษนักเรียนและนักศึกษา โดยมุ่งหมายเพื่อสั่งสอนให้มีความประพฤติดีและหลาบจำ

“การแก้ไขพฤติกรรม” หมายความว่า การให้นักเรียนที่กระทำความผิด ทำกิจกรรมหรือบำเพ็ญประโยชน์ต่อตนเอง สถานศึกษาหรือสังคม

หมวดที่ ๒ ว่าด้วยความประพฤติของนักเรียน

เพื่อให้ควบคุมดูแลความประพฤติของนักเรียนโรงเรียนบ้านน้ำพุ ดำเนินไปด้วยความเรียบร้อย โรงเรียนจึงกำหนดให้นักเรียนปฏิบัติตามระเบียบดังนี้

๑. มาโรงเรียนให้ทันเข้าแถวเคารพธงชาติ เวลา ๐๘.๓๐ น. และกลับเวลา ๑๕.๓๐ น.

๑.๑) ในกรณีมาไม่ทัน หรือมาขณะที่มีการประกอบกิจกรรมหน้าเสาธงห้ามเข้าไปในแถวจะต้องเข้าแถวด้านหลังกลุ่มที่มาสาย และประกอบกิจกรรมหน้าเสาธงจนครบชั้นตอนโดยการควบคุมของครูเวร

๑.๒) นักเรียนทุกคนต้องประกอบกิจกรรมหน้าเสาธงและกิจกรรมโฮมรูม ผู้ที่ไม่เข้าร่วมถือว่าขาดเรียน ถ้ามาสายให้แจ้งครูที่ปรึกษาทราบเพื่อลงบันทึกการมาสาย ถ้าไม่แจ้งจะถือว่าขาดเรียนในวันนั้น ยกเว้นนักเรียนที่มีภารกิจที่ได้รับมอบหมายจากครู

๑.๓) นักเรียนที่มาเรียนสาย ต้องมีหนังสือรับรองการลาจากผู้ปกครอง แจ้งครูที่ปรึกษาทราบ

๑.๔) ผู้ปกครองต้องรับ-ส่งนักเรียนในปกครอง บริเวณที่โรงเรียนจัดไว้ให้ และไม่รับกลับก่อนเวลาเลิกเรียน

๒. การเดินทางมาโรงเรียนและกลับบ้านของนักเรียน

๒.๑) ตอนเช้านักเรียนที่มาโดยรถโดยสารประจำทาง ให้นักเรียนลงรถบริเวณที่โรงเรียนจัดไว้ให้นักเรียนที่ใช้รถจักรยานหรือจักรยานยนต์จะต้องหยุดรถตรงมุมถนนก่อนเข้าอาคารเรียน โดยจูงรถเข้ามา ก่อนนำรถเข้าเก็บในที่จอดรถในบริเวณโรงเรียนจัดให้

๒.๒) ตอนเย็นให้นักเรียนรอรถโดยสารประจำทางตามจุดที่รถจอดรับ นักเรียนที่ใช้รถจักรยานหรือจักรยานยนต์ ให้จูงรถออกไปถึงมุมถนนก่อนเข้าอาคารเรียน จิ้งสตาร์ทและขับขี่รถชิดซ้ายแยกย้ายกลับบ้าน

๓. แต่งกายให้ถูกต้องตามระเบียบว่าด้วยการแต่งกายของนักเรียนโรงเรียนบ้านน้ำพุ ดังนี้

๓.๑) ชุดพลະให้ใส่เฉพาะวันที่มีเรียนวิชาพลศึกษาเท่านั้น

๓.๒) ทุกวันพุธนักเรียนชายทุกคนต้องแต่งเครื่องแบบนักเรียน ผูกผ้าพันคอลูกเสือ นักเรียนหญิงทุกคน ต้องแต่งเครื่องแบบนักเรียน ผูกผ้าพันคอเนตรนารี และต้องเข้าร่วมกิจกรรมเข้าค่ายพักแรม การเรียนการสอนในคาบเรียน รวมทั้งกิจกรรมอื่นๆ ตามที่โรงเรียนกำหนด

๔. เมื่อเข้ามาโรงเรียนแล้วห้ามออกนอกโรงเรียนก่อนได้รับอนุญาต

๕. การขออนุญาตออกนอกโรงเรียนต้องมีเหตุผลอันสมควร และปฏิบัติดังนี้

๕.๑) กรณีออกนอกโรงเรียนในตอนเช้าก่อนเข้าแถว ให้ขออนุญาตครูเวรที่ทำหน้าที่

๕.๒) กรณีออกนอกโรงเรียนในตอนกลางวันและกลับมาเรียน ให้ขออนุญาตครูเวรที่ทำหน้าที่

๕.๓) กรณีออกนอกโรงเรียนและไม่กลับมาเรียน ให้ขออนุญาตครูที่ทำหน้าที่หัวหน้าฝ่ายบริหารทั่วไป หรือผู้ที่ได้รับมอบหมายให้ปฏิบัติหน้าที่แทน

๕.๔) กรณีปฏิบัติภารกิจให้ผู้ปกครองนอกโรงเรียน ต้องมีจดหมายขออนุญาตจากผู้ปกครองมายื่นเพื่อขออนุญาตกลุ่มงานบริหารทั่วไป

๖. ห้ามใส่เครื่องประดับ ของมีค่าทุกชนิด ยกเว้นนาฬิกาข้อมือ

๗. ห้ามใช้สมาร์ตโฟนในโรงเรียน เพื่อเป็นการรับมือกับปัญหาห้องเรียนหยุดชะงัก เพิ่มระดับการเรียนรู้ และช่วยปกป้องเด็กๆ จากการกลั่นแกล้งทางอินเทอร์เน็ต

๘. ห้ามใช้เครื่องสำอาง ไวท์ลิป ทาสีลิป ดัดผม ซอยผม ย้อมสีผม ตกแต่งทรงผมแฟชั่น กันคิ้ว เจาะหู (ชาย) ห้ามใส่น้ำมันจัดแต่งทรงผม และไม่นำมาโรงเรียน

๙. ห้ามพกพาหรือนำ สื่อลามก สิ่งเสพติด และอาวุธ มาโรงเรียน ไม่เสพสิ่งเสพติดหรือดื่มเครื่องดื่มที่มีแอลกอฮอล์ทุกชนิด

๑๐. ห้ามเข้าไปในบริเวณที่จอดรถนักเรียน ที่จอดรถครู บ้านพักครู ก่อนได้รับอนุญาต

๑๑. ห้ามนำอาหารเครื่องดื่มมารับประทานในห้องปฏิบัติการ

๑๒. ห้ามพนัน หรือเล่นการพนันทุกประเภท และไม่นำอุปกรณ์ในการเล่นการพนันมาโรงเรียน

๑๓. ห้ามนัดหมาย หรือนำบุคคลภายนอกเข้ามาในโรงเรียน ยกเว้นแต่จะได้รับอนุญาตจากคณะครู และครูเวรประจำวัน

๑๔. ช่วยกันรักษาทรัพย์สินสมบัติของโรงเรียน ให้อยู่ในสภาพดีและใช้ประโยชน์อย่างคุ้มค่า

๑๕. ไม่ขาดเรียนโดยไม่มีใบลาและไม่ทราบสาเหตุ และปฏิบัติ ดังนี้

๑๕.๑) กรณีที่มีความจำเป็นต้องขาดเรียนให้ส่งใบลาที่มีคำรับรองพร้อมลายเซ็นของผู้ปกครอง ต่อครูที่ปรึกษาและครูผู้สอน โดยเฉพาะการขาดเรียนที่มากกว่า ๒ วัน

๑๕.๒) การหยุดติดต่อกันหลายวันโดยมีสาเหตุจากการป่วยต้องมีใบรับรองแพทย์มาแสดง ประกอบการลา

๑๕.๓) กรณีที่มีนักเรียนหยุดเรียนโดยไม่ส่งใบลาจะถือว่าขาดเรียน

๑๕.๔) กรณีที่นักเรียนขาดเรียนหรือมาสายบ่อยครั้งโดยไม่มีเหตุผลอันสมควร โรงเรียนจะเชิญ ผู้ปกครองมาพบ ครูที่ปรึกษา หรือครูงานระดับชั้นจะเรียกนักเรียนมาอบรม ว่ากล่าวตักเตือนเพื่อให้นักเรียน ปรับปรุงเปลี่ยนแปลงพฤติกรรมมาเรียนของตนเองให้ดีขึ้น

๑๖. ไม่สร้างความเสื่อมเสียให้กับโรงเรียน แสดงความเคารพและให้เกียรติรุ่นพี่ ดูแลให้ความช่วยเหลือรุ่นน้อง สร้างความสามัคคีปรองดองในหมู่คณะ

๑๗. นักเรียนที่มาติดต่อราชการกับทางโรงเรียนต้องสวมเครื่องแบบนักเรียนทุกครั้งที่มาติดต่อ

หมวดที่ ๓ ว่าด้วยการแต่งกายของนักเรียน

เพื่อให้การแต่งกายของนักเรียนโรงเรียนบ้านน้ำพุเป็นไปด้วยความเรียบร้อย มีระเบียบวินัย โรงเรียนจึงวางระเบียบว่าด้วยการแต่งกายนักเรียน ดังนี้

๑. นักเรียนชาย

๑.๑) ทรงผม

ทรงผมนักเรียนชาย นักเรียนชายจะไว้ผมสั้นหรือผมยาวก็ได้ โดยความยาวด้านข้างและด้านหลังจะต้องไม่เลยตีนผม ไม่ตัดผม ไม่ย้อมสีผม ไม่ใส่น้ำมันจัดแต่งทรงผม ไม่แต่งผมเป็นรูปสัญลักษณ์ ลวดลาย โดยกำหนดให้ไว้ทรงผมได้ ๒ ทรง ดังนี้

๑) ระดับชั้นประถมศึกษา ทรงนักเรียน (สั้นเกรียน) ผมด้านหน้ายาวไม่เกิน ๓ เซนติเมตร

๒) ระดับชั้นมัธยมศึกษาตอนต้น รองทรงสูง ผมด้านหน้าและกลางศีรษะ ยาวไม่เกิน ๕

เซนติเมตร

๑.๒) เสื้อ ใช้เสื้อเชิ้ตแขนสั้นสีขาว ไม่มีลวดลาย ไม่บางหรือใหญ่เกินไป ผ่าอกตลอด มีสาคกว้าง ๔ ซม. กระดุมสีขาวกลมเส้นผ่านศูนย์กลางไม่เกิน ๑ ซม. แขนสั้นเหนือศอกเล็กน้อยมีกระเป๋าสีเสื้อด้านซ้าย ระดับราวม ๑ ใบแบบไม่มีฝาปิด ขนาดกว้าง ๘-๑๒ ซม. ลึก ๑๐-๑๕ ซม. เหนือกระเป๋าด้านซ้าย ๒ ซม. ให้ปัก ชื่อ-นามสกุล เป็นภาษาไทยไม่มีคำนำหน้าชื่อ แบบเดินเส้น ขนาดกว้าง ๐.๘ ซม. สูง ๑ ซม. เส้นตัวอักษรหนา ๐.๐๒ ซม.

หน้าอกด้านขวาปักอักษรย่อ น.พ. แนวเดียวกับชื่อด้านซ้ายขนาดความกว้าง ๑.๕ ซม. สูง ๒.๐ ซม. เส้นตัวอักษรหนา ๐.๔ ซม. ใช้ไหมสีน้ำเงิน ด้านหลังของเสื้อไม่มีจีบและลวดลาย

๑.๓) กางเกง ใช้กางเกงสั้นมีจีบสีก็สำหรับระดับชั้นประถมศึกษา และสีดำสำหรับชั้นมัธยมศึกษาตอนต้น สูงเหนือเข้าไม่เกิน ๕ ซม. มีกระเป๋าด้านในแนวเดียวกับตะเข็บข้างขนาดกว้างและลึกพอเหมาะ ไม่มีลวดลาย ไม่คับหรือหลวมจนเกินไป ขาไม่บานเป๋พอดี

๑.๔) เข็มขัด ระดับประถมศึกษา ใช้เข็มขัดหนังสีน้ำตาลไม่มีลวดลาย ขนาดกว้าง ๔ ซม. หัวเข็มขัดลูกเสือ เป็นโลหะทองเหลือง คาดทับขอบกางเกงสอดหูกางเกง

ระดับมัธยมศึกษาตอนต้น ใช้เข็มขัดหนังสีดำไม่มีลวดลาย ขนาดกว้าง ๔ ซม. หัวเข็มขัดเป็นโลหะรูปสี่เหลี่ยมผืนผ้าชนิดกลัด เจาะรู ๑ รู คาดทับขอบกางเกงสอดหูกางเกง

๑.๕) รองเท้าและถุงเท้า ระดับประถมศึกษา ใช้รองเท้าผ้าใบหุ้มส้นสีน้ำตาล มีเชือกผูกสีน้ำตาล ไม่มีลวดลาย สำหรับชุดพลศึกษาอาจใช้รองเท้าผ้าใบสีขาวหรือสีน้ำตาลแบบหุ้มส้นมีเชือกผูกกรองเท้าสีเดียวกัน ไม่มีลวดลาย ไม่มีสีอื่น ใช้ถุงเท้าสีน้ำตาล ไม่มีลวดลาย เครื่องแบบลูกเสือใช้แบบยาวสี kaki สำหรับชุดพลศึกษาถ้าใช้รองเท้าสีขาวให้ใช้ถุงเท้าสีขาว ไม่มีลวดลาย

ระดับมัธยมศึกษาตอนต้น ใช้รองเท้าผ้าใบหุ้มส้นสีดำ มีเชือกผูกสีดำ ไม่มีลวดลาย สำหรับชุดพลศึกษาอาจใช้รองเท้าผ้าใบสีขาวหรือสีดำแบบหุ้มส้นมีเชือกผูกกรองเท้าสีเดียวกัน ไม่มีลวดลาย ไม่มีสีอื่น ใช้ถุงเท้าสีขาขาว ไม่มีลวดลาย เครื่องแบบลูกเสือใช้แบบยาวสี kaki สำหรับชุดพลศึกษาถ้าใช้รองเท้าสีขาวให้ใช้ถุงเท้าสีขาว ไม่มีลวดลาย

๑.๖) เครื่องแบบลูกเสือ ให้แต่งเครื่องแบบตามมาตรฐานกระทรวงศึกษาธิการกำหนดในวันที่เข้าค่ายพักแรมหรือทำกิจกรรมอื่นๆ ตามที่โรงเรียนกำหนดนัดหมาย

๑.๗) ชุดพลศึกษา ให้ใช้แบบที่โรงเรียนกำหนด กรณีตัดเองต้องยึดตามแบบของโรงเรียน และใส่เฉพาะวันที่เรียนพลศึกษาเท่านั้น

๒. นักเรียนหญิง

๒.๑) ทรงผม

ทรงผมนักเรียนหญิง นักเรียนหญิงจะไว้ผมสั้นหรือผมยาวก็ได้ โดยต้องไม่ตัด ไม่ซอยผม ไม่ทำสีผม โดยกำหนดให้ไว้ทรงผมได้ ๒ ทรง ดังนี้

๑) ไว้ผมสั้น ให้ตัดผมสั้นเลยจากติ่งหูไม่เกิน ๕ เซนติเมตร โดยปลายผมต้องมีความยาวเสมอกัน ทั้งด้านหน้าและด้านหลัง

๒) ไว้ผมยาวรวบติ่ง และไว้ผมยาวมีหน้าม้ารวบติ่ง ให้รวบรัดผมไว้ด้านหลังเป็นกลุ่มเดียว รวบด้วยยางมัดผมสีดำ แล้วผูกด้วยโบว์สีกรมท่าหรือสีดำเข้มเท่านั้น ห้ามใช้โบว์สำเร็จรูป ห้ามปล่อยสาย

๒.๒) เสื้อ คอกระลาสี สีขาวเนื้อเกลี้ยง ไม่บาง ไม่รัดรูป ไม่ยาวหรือสั้นเกินควร กระเป๋ามีฝาอยู่ ด้านล่างขวา ๑ ใบ แขนยาวเหนือศอกพองาม ปลายแขนมีจีบ เอวเสื้อปล่อยพันขอบกระโปรงปักอักษรย่อ น.พ. ตัวทับขนาด ๑.๕ ซม. ทิ้งอกเสื้อด้านขวาระดับราวมม ปักชื่อ-นามสกุล ทิ้งอกเสื้อด้านซ้ายแบบเดินเส้น ขนาด ๑ ซม. ตรงกับอักษรย่อ

๒.๓) กระโปรง ใช้สีกรมท่า ผ้าเนื้อเกลี้ยงไม่มีลวดลาย มีจีบออกด้านนอกข้างละ ๓ จีบทั้งหน้า และหลัง เย็บทับจีบลงมา ๖-๑๒ ซม. ยาวคลุมเข่าครึ่งแข้ง ไม่บาน ไม่แคบ ไม่รัดรูปและสะโพก มีกระเป๋าด้านใน ตามตะเข็บกระโปรงด้านข้าง ๑ ใบ ซิปข้าง

๒.๔) รองเท้าและถุงเท้า ใช้รองเท้าหนังขัดมันหุ้มส้นสีดำ ไม่มีลวดลาย ส้นสูงไม่เกิน ๒ ซม. ชุดพลศึกษาใช้รองเท้าผ้าใบสีขาวไม่มีลวดลายและสีอื่นคาดปน โดยใช้ถุงเท้าสีขาขาว พบให้เรียบร้อย

๒.๕) เครื่องแบบเนตรนารี ให้แต่งเครื่องแบบตามมาตรฐานกระทรวงศึกษาธิการกำหนดในวันที่เข้าค่ายพักแรมหรือทำกิจกรรมอื่นๆ ตามที่โรงเรียนกำหนดนัดหมาย

๒.๖) ชุดพลศึกษา ให้ใช้แบบที่โรงเรียนกำหนด กรณีตัดเองต้องยึดตามแบบโรงเรียน และใส่เฉพาะวันที่เรียนพลศึกษาเท่านั้น

๒.๗) เล็บ ตัดให้สั้น ไม่ทำสีเล็บ

๓. เครื่องแบบสถานักเรียน

๓.๑) เสื้อสถานักเรียน เป็นเสื้อตรวจการแขนสั้นสีน้ำตาล ผ่าหน้า ติดกระดุมสี่เม็ดด้วยกันกับตัวเสื้อ จำนวน ๕ เม็ด กระเป๋าด้านซ้ายจำนวน ๑ ใบ พร้อมปกโลโก้โรงเรียน กระเป๋าด้านล่างทั้ง ๒ ข้าง ปักชื่อและตำแหน่งด้วยไหมปักสีเหลืองบริเวณอกเสื้อด้านขวา ระดับราวมม

๓.๒) นักเรียนชายใส่กางเกงนักเรียน สวมรองเท้าผ้าใบสีดำ ถุงเท้าสีขาว นักเรียนหญิง ใส่กระโปรงนักเรียน สวมรองเท้าหนังสีดำ ถุงเท้าสีขาว

๓.๓) ใส่เสื้อยืดคอกกลมสีขาวไว้ด้านในเสื้อสกา ห้ามพันแขนออกนอกเสื้อสกาโดยเด็ดขาด

หมวดที่ ๔ ว่าด้วยประเภทของการทำความผิดและการลงโทษ

นักเรียนที่ประพฤติฝ่าฝืนระเบียบข้อบังคับของโรงเรียนจะถูกพิจารณาโทษตามระเบียบกระทรวงศึกษาธิการ ว่าด้วยการลงโทษนักเรียน พ.ศ.๒๕๔๘ ดังต่อไปนี้

๑. ว่ากล่าวตักเตือน
๒. ทำทัณฑ์บน
๓. ตัดคะแนนความประพฤติ
๔. ทำกิจกรรมเพื่อให้ปรับเปลี่ยนพฤติกรรม

การพิจารณาโทษจะกระทำตามลำดับความผิด ดังนี้

๑. ประเภทความผิดไม่ร้ายแรง

- ๑.๑ มาสายโดยไม่มีเหตุผลสมควร
- ๑.๒ ไม่รักษาความสะอาดในบริเวณโรงเรียน
- ๑.๓ รับประทานอาหารก่อน-หลังเวลาที่กำหนด
- ๑.๔ ผมยาวหรือทรงผมที่ผิดระเบียบที่โรงเรียนกำหนด
- ๑.๕ ไว้หนวดเครา
- ๑.๖ สวมเสื้อผ้าผิดระเบียบ เช่น ไม่ปักชื่อสกุล หรือเสื้อผ้าที่ไม่ใช่เครื่องแบบของโรงเรียน
- ๑.๗ ไม่เอาชายเสื้อเข้าในกางเกง หรือกระโปรง
- ๑.๘ ไม่คาดเข็มขัด หรือใช้เข็มขัดที่ผิดระเบียบของโรงเรียน
- ๑.๙ ใช้เครื่องสำอางเพื่อการเสริมสวย
- ๑.๑๐ ไว้เล็บยาวหรือทาเล็บ เขียนคิ้ว กั้นคิ้ว หรือทาปาก
- ๑.๑๑ ไม่เข้าแถวเคารพธงชาติ

- ๑.๑๒ กล่าววาจาหยาบคายต่อเพื่อนหรือบุคคลอื่น
- ๑.๑๓ ออกนอกบริเวณโรงเรียนโดยไม่ได้รับอนุญาต
- ๑.๑๔ หนีเรียน โดดเรียน
- ๑.๑๕ ใช้โทรศัพท์ในขณะที่ครูทำการสอนหรือในเวลาเรียน
- ๑.๑๖ หลบหนีชั่วโมงเรียน
- ๑.๑๗ ชีดเขียนโต๊ะ เก้าอี้ หรือทำความสกปรกแก่ทรัพย์สินของโรงเรียน
- ๑.๑๘ ไม่เข้าร่วมกิจกรรมตามที่โรงเรียนกำหนดให้
- ๑.๑๙ นำหนังสือ หรือสื่อลามกอนาจาร หรือสื่อที่ไม่เกี่ยวข้องกับการเรียนการสอนเข้ามาในโรงเรียน
- ๑.๒๐ พุดปด พุดโกหก ให้ข้อมูลที่เป็นเท็จ
- ๑.๒๑ ประพฤติตนในทำนองซู้สาว จับมือ นอนหนุนตัก โอบกอด
- ๑.๒๒ สูบบุหรี่ทั้งในและนอกบริเวณโรงเรียน มีสารเสพติด บุหรี่ ของมีเงินมาอยู่ในความครอบครอง
- ๑.๒๓ ช่มชู้ บังคับ ริดไถ กลั่นแกล้ง รังแกผู้อื่น

๒. ประเภทความผิดร้ายแรง

- ๒.๑ เสพสุรา หรือของมีเงินมาทุกชนิด ทั้งในและนอกบริเวณโรงเรียน หรือมีสิ่งเสพติด ของมีเงินมา อาละวาดทั้งในและนอกบริเวณโรงเรียน
- ๒.๒ เล่นการพนันทุกชนิด ทั้งในและนอกบริเวณโรงเรียน
- ๒.๓ ลักขโมยทรัพย์สินของโรงเรียน ครู บุคลากรของโรงเรียน เพื่อนนักเรียน หรือบุคคลอื่น
- ๒.๔ ก่อเหตุทะเลาะวิวาท ทำร้ายร่างกาย ทั้งในและนอกบริเวณโรงเรียน หรือชักนำบุคคลอื่นภายนอก มาก่อเหตุทะเลาะวิวาทกับนักเรียนในโรงเรียน
- ๒.๕ พกพาอาวุธ หรือสิ่งอื่นใดในลักษณะเป็นอาวุธเข้ามาภายในโรงเรียน
- ๒.๖ ซู้สาวชั้นร้ายแรง ประพฤติผิดศีลธรรมอันดีงาม
- ๒.๗ เสพสารเสพติดร้ายแรง หรือมีสิ่งเสพติดร้ายแรง ผิดกฎหมายไว้ในครอบครองเพื่อการเสพ จำหน่าย จ่าย แจก หรือในการอื่นใด
- ๒.๘ ทำลายทรัพย์สินของโรงเรียน ครู เพื่อน นักเรียน หรือบุคคลอื่น
- ๒.๙ นำคลิปเสียง คลิปวิดีโอ เผยแพร่ต่อสาธารณชนโดยสร้างความเสื่อมเสียชื่อเสียงให้กับโรงเรียน

การควบคุมความประพฤติของนักเรียนโรงเรียนบ้านน้ำพุ

หลักการ

๑. เพื่อควบคุมความประพฤติของนักเรียนให้เป็นไปตามระเบียบของโรงเรียน
๒. ป้องกันมิให้นักเรียนเกี่ยวข้องกับอบายมุข

๓. แก้ไขพฤติกรรมที่ไม่ถูกต้องของนักเรียน
๔. ส่งเสริมสนับสนุนให้นักเรียนกระทำในสิ่งที่ถูกต้อง
๕. ให้ผู้ปกครองได้ร่วมมือกับโรงเรียนเพื่อแก้ไขพฤติกรรมที่ไม่ถูกต้อง
๖. ให้บังเกิดผลสัมฤทธิ์ทางการเรียนการสอน
๗. ให้คะแนนความประพฤติเป็นเกณฑ์กำหนดพฤติกรรมของนักเรียน

ระเบียบว่าด้วยการลงโทษ

ถ้านักเรียนฝ่าฝืนระเบียบข้อบังคับต่างๆ ที่โรงเรียนแจ้งไว้ โรงเรียนจะทำการสอบสวนจนเห็นว่าการกระทำดังกล่าวนั้นเจตนาโทษที่จะดำเนินการนั้น ๔ สถาน โดยระเบียบกระทรวงศึกษาธิการว่าด้วยการลงโทษนักเรียนนักศึกษา พ.ศ.๒๕๔๘

๑. วากกล่าวตักเตือน
๒. ทำทัณฑ์บน
๓. ตัดคะแนนความประพฤติ
๔. ทำกิจกรรมเพื่อให้ปรับเปลี่ยนพฤติกรรม

เพื่อให้การดำเนินการควบคุมและดูแลความประพฤติของนักเรียนเป็นไปด้วยความเรียบร้อยและเหมาะสม โรงเรียนจึงได้ทำกำหนดมาตรการการลงโทษนักเรียนที่กระทำผิดระเบียบว่าด้วยการควบคุมและดูแลความประพฤติของนักเรียน ดังนี้

มาตรการลงโทษและตัดคะแนนความประพฤติ

ลำดับที่	ประเภทความผิด	ค่าของคะแนน
	หมวด ๑ ประเภทความผิดไม่ร้ายแรง	
๑	มาสายโดยไม่มีเหตุผลสมควร	๕
๒	ไม่รักษาความสะอาดในบริเวณโรงเรียน	๕
๓	รับประทานอาหารก่อน-หลังเวลาที่กำหนด	๕
๔	ผมยาวหรือทรงผมที่ผิดระเบียบที่โรงเรียนกำหนด	๕
๕	ไว้นวดเครา	๕
๖	สวมเสื้อผ้าผิดระเบียบ เช่น ไม่ปักชื่อสกุล หรือเสื้อผ้าที่ไม่ใช่เครื่องแบบของโรงเรียน กางเกง กระโปรง รองเท้า ถุงเท้าที่ผิดระเบียบ	๕
๗	ไม่เอาชายเสื้อเข้าในกางเกง หรือกระโปรง	๕
๘	ไม่คาดเข็มขัด หรือใช้เข็มขัดที่ผิดระเบียบของโรงเรียน	๕
๙	ใช้เครื่องสำอางเพื่อการเสริมสวย	๕
๑๐	ไว้เล็บยาวหรือทาเล็บ เขียนคิ้ว กั้นคิ้ว หรือทาปาก	๕

ลำดับที่	ประเภทความผิด	ค่าของคะแนน
๑๑	ไม่เข้าแถวเคารพธงชาติ	๕
๑๒	กล่าววาจาหยาบคายต่อเพื่อนหรือบุคคลอื่น	๑๐
๑๓	ออกนอกบริเวณโรงเรียนโดยไม่ได้รับอนุญาต	๑๐
๑๔	หนีเรียน โดดเรียน	๑๐
๑๕	ใช้โทรศัพท์ในขณะที่ครูทำการสอน หรือในเวลาเรียน	๑๐
๑๖	หลบหนีชั่วโมงเรียน	๑๐
๑๗	ขีดเขียนโต๊ะ เก้าอี้ หรือทำความสกปรกแก่ทรัพย์สินของโรงเรียน	๑๐
๑๘	ไม่เข้าร่วมกิจกรรมตามที่โรงเรียนกำหนดให้	๑๐
๑๙	นำหนังสือ หรือสื่อลามกอนาจาร หรือสื่อที่ไม่เกี่ยวข้องกับการเรียน การสอนเข้ามาในโรงเรียน	๒๐
๒๐	พูดปด พูดโกหก ให้ข้อมูลที่เป็นเท็จ	๒๐
๒๑	ประพฤติตนในทำนองซู้สาว จับมือ นอนหนุนตัก โอบกอด	๒๐
๒๒	สูบบุหรี่ทั้งในและนอกบริเวณโรงเรียน มีสารเสพติด บุหรี่ ของมีนเมา อยู่ในความครอบครอง	๒๐
๒๓	ข่มขู่ บังคับ ริดไถ กลั่นแกล้ง รังแกผู้อื่น	๒๐
	หมวด ๒ ประเภทความผิดร้ายแรง	
๑	เสพสุรา หรือของมีนเมา ทุกชนิด ทั้งในและนอกบริเวณโรงเรียน หรือมีสิ่งเสพติด ของมีนเมา อาละวาดทั้งในและนอกบริเวณโรงเรียน	๓๐
๒	เล่นการพนันทุกชนิด ทั้งในและนอกบริเวณโรงเรียน	๓๐
๓	ลักขโมยทรัพย์สินของโรงเรียน ครู บุคลากรของโรงเรียน เพื่อนนักเรียน หรือบุคคลอื่น	๓๐
๔	ก่อเหตุทะเลาะวิวาท ทำร้ายร่างกาย ทั้งในและนอกบริเวณโรงเรียน หรือ ชักนำบุคคลอื่นภายนอก มาก่อเหตุทะเลาะวิวาทกับนักเรียนในโรงเรียน	๔๐
๕	พกพาอาวุธ หรือสิ่งอื่นใดในลักษณะเป็นอาวุธเข้ามาภายในโรงเรียน	๔๐
๖	ทำลายทรัพย์สินของโรงเรียน ครู เพื่อน นักเรียน หรือบุคคลอื่น	๔๐
๗	ซู้สาวขั้นร้ายแรง ประพฤติผิดศีลธรรมอันดีงาม	๕๐
๘	เสพสารเสพติดร้ายแรง หรือมีสิ่งเสพติดร้ายแรง ผิดกฎหมายไว้ในครอบครองเพื่อการเสพ จำหน่าย แจก แจก หรือในการอื่นใด	๕๐
๙	นำคลิปเสียง คลิปวิดีโอ เผยแพร่ต่อสาธารณชนโดยสร้างความเสื่อมเสีย ชื่อเสียงให้กับโรงเรียน	๖๐

หมายเหตุ

๑. เกณฑ์คะแนนความประพฤติ
 - คะแนนพฤติกรรม ๓๐ คะแนน ว่ากล่าวตักเตือน เชิญผู้ปกครองมาพบ
 - คะแนนพฤติกรรม ๔๐ คะแนน ทำทัณฑ์บน แจ้งผู้ปกครองรับทราบหาแนวทางแก้ไขร่วมกัน
 - คะแนนพฤติกรรม ๕๐ คะแนน ตัดคะแนนความประพฤติ แจ้งผู้ปกครองรับทราบหาแนวทางแก้ไขร่วมกัน และทำกิจกรรมบำเพ็ญประโยชน์ต่อตนเอง สถานศึกษาหรือสังคม
 - คะแนนพฤติกรรม ๘๐ คะแนน ทำกิจกรรมเพื่อปรับเปลี่ยนพฤติกรรม
 - คะแนนพฤติกรรม ๑๐๐ คะแนน เสนอให้กรรมการกลุ่มบริหารงานทั่วไปพิจารณา เพื่อเสนอผู้อำนวยการสถานศึกษา
๒. นักเรียนที่ถูกลงโทษตัดคะแนนสามารถเพิ่มคะแนนความประพฤติได้ ดังนี้

ตารางเกณฑ์การเพิ่มคะแนนความประพฤติ		
ลำดับที่	ลักษณะของพฤติกรรม	เพิ่มคะแนน
๑	เก็บสิ่งของแล้วส่งคืนเจ้าของ	๕
๒	ให้ข้อมูลการกระทำความผิดต่างๆ	๑๐
๓	อุทิศตน เสียสละช่วยงานกิจกรรมของโรงเรียนจนเป็นที่ยอมรับ	๑๐
๔	สร้างชื่อเสียงที่ดีด้านต่างๆ ให้กับโรงเรียน เป็นที่ยอมรับ ครรทจากสังคม	๒๕
๕	ทำกิจกรรมบำเพ็ญประโยชน์ ชั่วโมงละ <ul style="list-style-type: none"> - เก็บขยะมูลฝอย - กวาดขยะ - ทำความสะอาดห้องเรียน - ชัดห้องน้ำห้องส้วมให้สะอาดเรียบร้อย - ทาสีผนังอาคาร - ชัดถูโต๊ะ เก้าอี้ ฯลฯ 	๕

๓. นักเรียนที่ถูกลงโทษตัดคะแนนความประพฤติ เกิน ๕๐ คะแนน ทางโรงเรียนพิจารณาไม่รับรองผลการเรียน ไม่รับรองความประพฤติ
๔. กิจกรรมเพื่อปรับเปลี่ยนพฤติกรรม

กิจกรรมอยู่ค่ายปฏิบัติธรรมแบบเข้ม ที่วัด โรงเรียน หรือสถานปฏิบัติธรรม โดยโรงเรียนร่วมมือกับผู้ปกครองเป็นการชดเชยการกระทำความผิดซ้ำซาก หรือความผิดสถานหนัก หรือถูกตัดคะแนนความประพฤติเกิน ๕๐ คะแนน โดยทำกิจกรรมทั้งภายในและภายนอกสถานศึกษา เช่น

- การปฏิบัติกิจกรรมทางศาสนาที่วัด
- ไปทำบุญที่วัดใกล้บ้าน
- ทำความสะอาดวัด
- ดูแลปรนนิบัติพระ ปฏิบัติธรรม
- การบวชสามเณรภาคฤดูร้อน หรือระหว่างปิดภาคเรียนโดยมีการกำกับตรวจสอบจากทางวัด โรงเรียน มีหนังสือรับรองการปฏิบัติกิจกรรมและค่ายคุณธรรมที่โรงเรียนจัดขึ้น



ประกาศโรงเรียนบ้านน้ำพุ

เรื่อง ระเบียบโรงเรียนบ้านน้ำพุว่าด้วยการไว้ทรงผมนักเรียน พ.ศ.๒๕๖๗

โรงเรียนบ้านน้ำพุ สังกัดสำนักงานเขตพื้นที่การศึกษาประถมศึกษาเพชรบูรณ์ เขต ๒ ได้กำหนดแนวปฏิบัติ ระเบียบการไว้ทรงผมของนักเรียน เพื่อให้นักเรียนปฏิบัติตนให้เหมาะสมกับสภาพนักเรียนและความเป็นเอกภาพของ สถานศึกษา จึงออกระเบียบโรงเรียนบ้านน้ำพุว่าด้วยการไว้ทรงผมนักเรียน พ.ศ.๒๕๖๗ ดังนี้

ข้อ ๑ ระเบียบนี้เรียกว่า “ระเบียบโรงเรียนบ้านน้ำพุ ว่าด้วยการไว้ทรงผมนักเรียน พ.ศ.๒๕๖๗”

ข้อ ๒ ระเบียบนี้ให้ใช้บังคับตั้งแต่วันถัดจากวันประกาศระเบียบนี้เป็นต้นไป

ข้อ ๓ ให้ยกเลิก

๓.๑ ระเบียบโรงเรียนบ้านน้ำพุ ว่าด้วยการไว้ทรงผมที่ประกาศไว้ในคู่มือนักเรียนก่อนหน้านี้

๓.๒ บรรดาระเบียบข้อบังคับหรือคำสั่งอื่นใดของโรงเรียน ในส่วนที่กำหนดไว้แล้วและ/หรือ ซึ่งขัดแย้ง กับระเบียบนี้ ให้ใช้ระเบียบนี้แทน

ข้อ ๔ ในระเบียบนี้

“นักเรียน” หมายความว่า บุคคลซึ่งกำลังศึกษาอยู่ในโรงเรียนบ้านน้ำพุ

ข้อ ๕ นักเรียนต้องปฏิบัติตนเกี่ยวกับการไว้ทรงผม ดังนี้

๕.๑ ทรงผมนักเรียนชาย นักเรียนชายจะไว้ผมสั้นหรือผมยาวก็ได้ โดยความยาวด้านข้างและด้านหลัง จะต้องไม่เลยตีนผม ไม่ตัดผม ไม่ย้อมสีผม ไม่ใส่น้ำมันจัดแต่งทรงผม ไม่แต่งผมเป็นรูปสัญลักษณ์ลวดลาย โดยกำหนดให้ไว้ทรงผมได้ ๒ ทรง ดังนี้

๑) ระดับชั้นประถมศึกษา ทรงนักเรียน (สั้นเกรียน) ผมด้านหน้ายาวไม่เกิน ๓ เซนติเมตร

๒) ระดับชั้นมัธยมศึกษาตอนต้น รองทรงสูง ผมด้านหน้าและกลางศีรษะ ยาวไม่เกิน ๕ เซนติเมตร

๕.๒ ทรงผมนักเรียนหญิง นักเรียนหญิงจะไว้ผมสั้นหรือผมยาวก็ได้ โดยต้องไม่ตัด ไม่ซอยผม ไม่ทำสีผม โดยกำหนดให้ไว้ทรงผมได้ ๒ ทรง ดังนี้

๑) ไว้ผมสั้น ให้ตัดผมสั้นเลยจากตงูไม่เกิน ๕ เซนติเมตร โดยปลายผมต้องมีความยาวเสมอกัน ทั้ง ด้านหน้าและด้านหลัง

๒) ไว้ผมยาวรวบตึง และไว้ผมยาวมีหน้าม้ารวบตึง ให้รวบรัดผมไว้ด้านหลังเป็นกลุ่มเดียว รวบด้วย ยางมัดผมสีดำ แล้วผูกด้วยโบว์สีกรมท่าหรือสีดำเข้มเท่านั้น ห้ามใช้โบว์สำเร็จรูป ห้ามปล่อยสยาย

จึงประกาศให้ทราบโดยทั่วกัน

ประกาศ ณ วันที่ ๑๕ พฤษภาคม พ.ศ.๒๕๖๗

(นายศักดิ์ชัย เพ็ญธิดาสาร)

ผู้อำนวยการโรงเรียนบ้านน้ำพุ



โรงเรียนบ้านน้ำพุ

กลุ่มบริหารกิจการนักเรียน

ทรงผมนักเรียนชาย

ผมสั้นเกรียน



รองทรงสูง

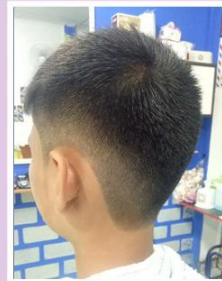



โรงเรียนบ้านน้ำพุ

กลุ่มบริหารกิจการนักเรียน

ทรงผมนักเรียนหญิง

ผมสั้น



ไว้ผมยาวรวบตึง-ไว้หน้าม้า





แบบบันทึกทำทัณฑ์บนนักเรียน

โรงเรียนบ้านน้ำพุ ตำบลบ้านกลาง

อำเภอหล่มสัก จังหวัดเพชรบูรณ์ ๒๗๑๑๐

วันที่.....เดือน.....พ.ศ.....

เรียน ผู้อำนวยการโรงเรียนบ้านน้ำพุ

ข้าพเจ้า.....ผู้ปกครองของ.....

นักเรียนชั้น.....ปีการศึกษา.....ได้มาพบครู.....

ตามหนังสือที่ ศธ ๐๔๑๐๗.๐๔๒๙/..... ลงวันที่.....เดือน.....พ.ศ.....

ด้วย (ชื่อนักเรียน).....นักเรียนในความปกครองของข้าพเจ้าฝ่าฝืนระเบียบ

ข้อบังคับของโรงเรียน หมวดที่เรื่อง.....

สมควรได้รับโทษ จึงขอทำทัณฑ์บนไว้กับฝ่ายปกครองและกิจการนักเรียน เป็นการทำทัณฑ์บน ครั้งที่

ข้าพเจ้าขอรับรองว่า จะว่ากล่าวตักเตือน (ชื่อนักเรียน).....

ไม่ให้ฝ่าฝืนระเบียบข้อบังคับของโรงเรียน ถ้าหากยังฝ่าฝืนระเบียบข้อบังคับของโรงเรียนอีก ข้าพเจ้ายินยอมให้

โรงเรียนพิจารณาโทษตามระเบียบของโรงเรียนว่าด้วยความประพฤติ และการปฏิบัติตนของนักเรียนโรงเรียน

บ้านน้ำพุ ตามสมควรแก่ความผิด

ข้าพเจ้าให้สัญญาไว้ ณ วันที่.....เดือน.....พ.ศ.....

หมายเหตุ ครั้งที่.....

ลงชื่อ..... ผู้ปกครอง

ลงชื่อ นักเรียน

ลงชื่อ ครูประจำชั้น/ครูที่ปรึกษา

(.....)

ลงชื่อ หัวหน้าฝ่ายปกครอง

(.....)

ลงชื่อ

(นายศักดิ์ชัย เพ็ญธิสาร)

ผู้อำนวยการโรงเรียนบ้านน้ำพุ

ถ้านักเรียนกระทำความผิดอีก
ข้าพเจ้ายินดีที่จะย้ายสถานศึกษา
ทันที

ลงชื่อ.....

(ผู้ปกครอง)